

Domeniul: Protecție socială

## ÎN ANUL 2024, NUMĂRUL MEDIU DE PENSIONARI A SCĂZUT CU 21 MII COMPARATIV CU ANUL PRECEDENT

În anul 2024 comparativ cu anul 2023:

- **numărul mediu de pensionari** a fost de 4959 mii persoane, în scădere cu 21 mii persoane față de anul precedent; numărul mediu de pensionari de asigurări sociale de stat a fost de 4590 mii persoane, în scădere cu 11 mii persoane față de anul precedent;
- **pensia medie lunară** (determinată luând în calcul sumele pentru pensiile tuturor categoriilor de pensionari - de asigurări sociale, invaliditate, urmaș etc.- plătite de casele de pensii<sup>1</sup> a fost de 2581<sup>2</sup> lei, în creștere cu 22,1% față de anul precedent;
- **pensia medie lunară de asigurări sociale de stat** a fost de 2459 lei, în creștere cu 22,6% față de anul precedent;
- raportul dintre pensia medie nominală netă de asigurări sociale de stat pentru limită de vârstă cu stagiul complet de cotizare (fără impozit) și câștigul salarial mediu net a fost de 53,9% (comparativ cu 50,2% în anul precedent);

### Numărul mediu al pensionarilor și pensia medie lunară \*\*

	Numărul mediu de pensionari - mii persoane -		Pensia medie - lei lunar -	
	2023	2024	2023	2024
<b>TOTAL</b>	<b>4980</b>	<b>4959</b>	<b>2113</b>	<b>2580</b>
<i>din care, după sistemul de pensionare:</i>				
<b>Asigurări sociale</b>	<b>4980</b>	<b>4959</b>	<b>2113</b>	<b>2581</b>
din care, de asigurări sociale de stat <sup>3</sup>	4601	4590	2006	2459
<i>din care, asigurări sociale pe categorii de pensii:</i>				
A) Limită de vârstă	3982	3976	2346	2864
B) Pensie anticipată	7	5	2828	3405
C) Pensie anticipată parțial	102	102	2522	3200
D) Invaliditate	402	397	888	1041
E) Urmas	487	479	1127	1362

[Datele tabelului în format \(.xls\)](#)

<sup>1</sup> La determinarea pensiei medii lunare se iau în calcul sumele plătite pensionarilor de către CNPP, MAPN, MAI, SRI, Secretariatul de Stat pentru Culte și Casa de Asigurări a Avocaților.

<sup>2</sup> Începând cu 01 septembrie 2024 a intrat în vigoare, Legea nr. 360/2023 privind sistemul public de pensii.

<sup>3</sup> Sursă date: Casa Națională de Pensii Publice (CNPP)

- **indicele pensiei medii reale** a pensionarilor de asigurări sociale de stat, calculat ca raport între indicele pensiei nominale nete pentru calculul pensiei reale\* și indicele prețurilor de consum, a fost de 114,4%.

**Evoluția indicelui pensiei nominale nete, a indicelui prețurilor de consum al populației și a indicelui pensiei reale a pensionarilor de asigurări sociale de stat în perioada 2014-2024**

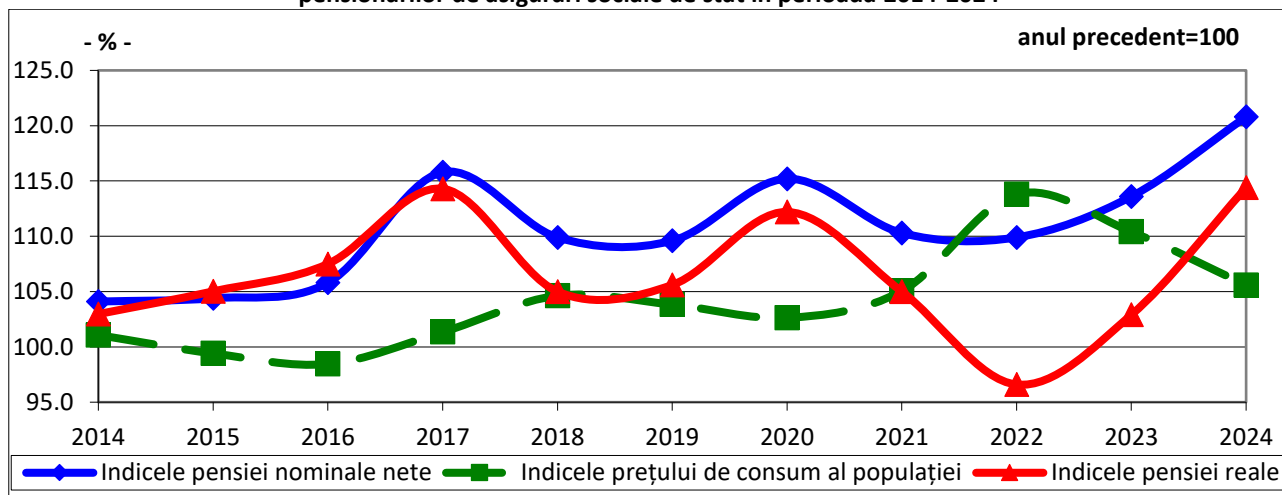

[Datele graficului în format \(.xls\)](#)

### În anul 2024

Pensionarii de asigurări sociale dețin ponderea majoritară în numărul total de pensionari. Pensionarii de asigurări sociale de stat reprezintă 92,56% în totalul celor de asigurări sociale. Pe categorii de pensii, numărul pensionarilor pentru limită de vârstă a fost preponderent (80,18%) în cadrul pensionarilor de asigurări sociale. Pensionarii cuprinși în categoriile de pensii – anticipată și anticipată parțial - au reprezentat 2,16%.

La nivel național, raportul dintre numărul mediu de pensionari de asigurări sociale de stat și cel al salariaților a fost de 8 pensionari la 10 salariați.

**Raportul dintre numărul mediu al pensionarilor de asigurări sociale de stat și numărul mediu al salariaților, în profil teritorial, în anul 2024**

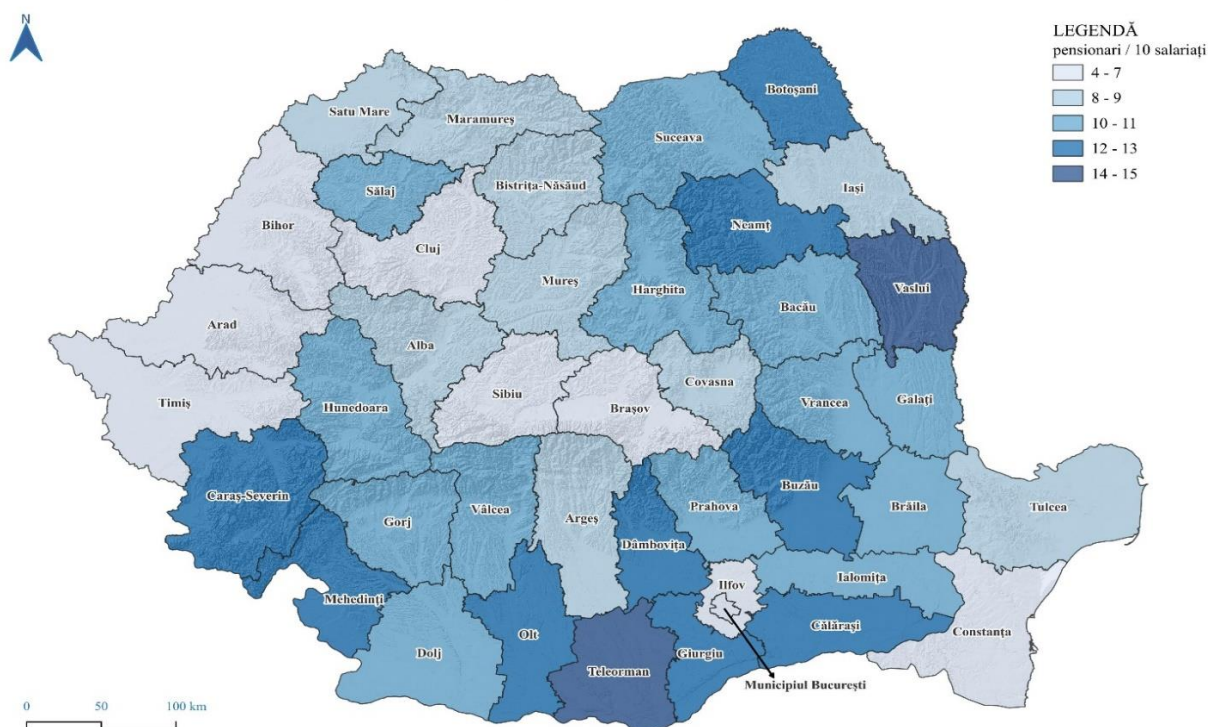

[Datele hărții se regăsesc și în format \(.xls\)](#)

Acest raport prezintă variații semnificative în profil teritorial, de la numai 4 pensionari la 10 salariați în Municipiul București și județul Ilfov, la 14 pensionari la 10 salariați în județul Vaslui și 15 pensionari la 10 salariați în județul Teleorman.

Pensia medie lunară de asigurări sociale de stat a variat cu discrepante semnificative în profil teritorial, ecartul dintre valoarea minimă și cea maximă fiind de 1251 lei.

Cele mai mici valori ale pensiei medii lunare de asigurări sociale de stat s-au înregistrat în județele: Botoșani (1946 lei), Vrancea (1969 lei), Giurgiu (1976 lei) și în Vaslui (1998), iar cele mai mari valori ale pensiei medii lunare de asigurări sociale de stat s-au înregistrat în județele: Hunedoara (3197 lei), Municipiul București (3115 lei), Gorj (2896 lei) și Brașov (2892 lei).

#### Valorile maxime și minime ale pensiei medii lunare de asigurări sociale de stat, în profil teritorial, în anul 2024

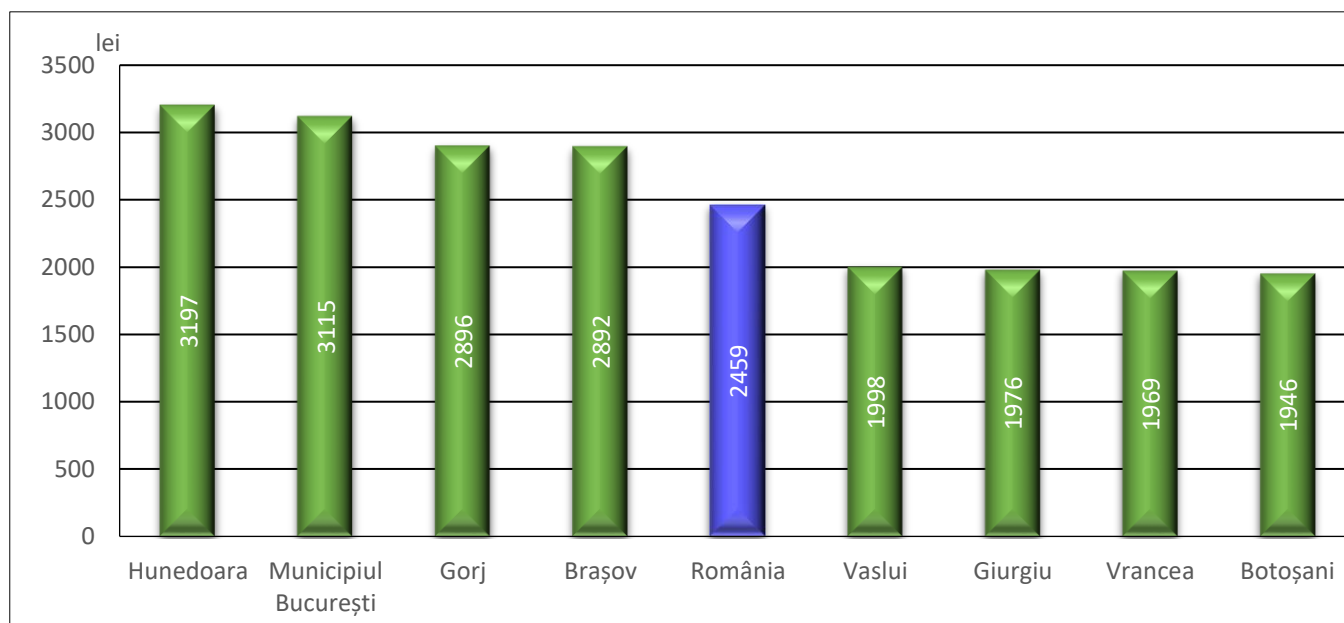

Numărul total al beneficiarilor prevederilor OUG<sup>4</sup> nr.6/2009 privind instituirea pensiei sociale minim garantate (în prezent - indemnizație socială)<sup>5</sup>, în anul 2024, a fost de 1070,4 mii persoane.

În rândul acestora cea mai mare pondere au avut-o persoanele din sistemul asigurărilor sociale de stat 90,8%, urmate de persoanele din rândul pensionarilor proveniți din fostul sistem pentru agricultori 8,9% și de persoanele din sistemul militar 0,3%.

#### Informații suplimentare:

\* Pensia reală exprimă contravaloarea mărfurilor și serviciilor care pot fi cumpărate, respectiv utilizate, cu pensia medie nominală netă într-o anumită perioadă de timp, comparativ cu altă perioadă, având în vedere evoluția prețurilor de consum și a tarifelor serviciilor. Indicatorul se determină luând în calcul sumele corespunzătoare pentru pensiile plătite pensionarilor de asigurări sociale de stat, pensionarilor MApN, MAI, SRI.

\*\* Pensia medie lunară reprezintă dreptul bănesc stabilit prin decizia de pensie; se calculează prin raportarea sumelor cuvenite (conform deciziilor) pensionarilor existenți în plată în anul de referință la numărul mediu al acestora împărțit la 12 (luni).

Pentru interpretarea corectă a indicatorilor, vă rugăm să consultați [Precizările Metodologice atașate comunicatului pe homepage](#).

Următorul comunicat de presă referitor la numărul de pensionari și pensia medie lunară va apărea la data de **13 iunie 2024**. Arhiva comunicatelor de presă: <https://insse.ro/cms/ro/comunicate-de-presa-view>  
Direcția de Diseminare date Statistice și Comunicare: e-mail: [birouapresa@insse.ro](mailto:birouapresa@insse.ro) Tel: +4021 3181869

<sup>4</sup> Conform art.7 din Legea nr.118/2010 "... în cuprinsul actelor normative în vigoare, sintagma pensie socială minim garantată se înlocuiește cu sintagma indemnizație socială pentru pensionari", iar începând cu 1 martie 2017, OUG nr.6/18.02.2009 a fost actualizată, cu instituirea indemnizației sociale și în sistemul militar.

<sup>5</sup> OUG nr.115/2023 stabilește nivelul indemnizației sociale pentru pensionari la 1281 lei începând cu 1 ianuarie 2024.